

# Disketten

DIS-Västs medlemstidning

Nr 2 År 2020

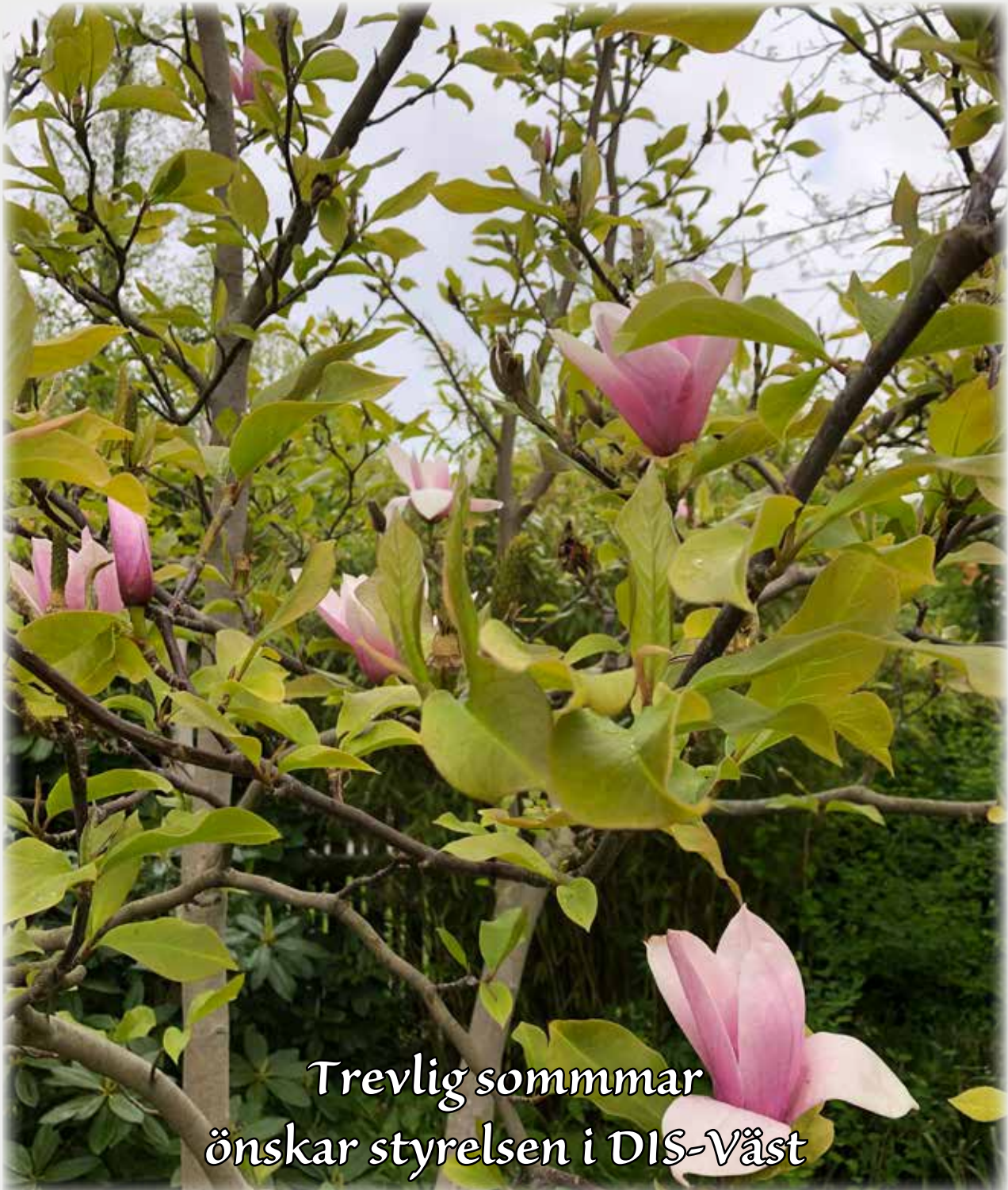

Trevlig sommmar  
önskar styrelsen i DIS-Väst

## DIS-Väst

**DISKETTEN**, Medlemstidning för DIS-Väst en regionförening till DIS, Föreningen för datorhjälp i släktforskningen  
Org nr: 857208-8691  
www.dis-vast.o.se  
Adress:  
c/o Ylva Amberntsson  
Persikogatan 126, 426 56 Västra Frölunda  
Tel. 031-29 01 86

### Innehåll

|   |    |
|---|----|
| Ordförande har ordet  | 2  |
| Du har väl skickat in ditt material till Disbyt?              | 2  |
| Redaktörens spalt   | 3  |
| Hallands Släktforskarförening                                 | 3  |
| DNA med Peter Sjölund   | 4  |
| Hundra år i Göteborg  | 5  |
| Bli medlem DIS-väst?  | 5  |
| Nytt hos Sveriges Släktforskarförbund Premium-prenumerationer | 6  |
| Bli DNA-konstnär – måla dina egna kromosomer                  | 7  |
| Släktforskningens dag 18 januari 2020                         | 8  |
| Olycksfallsförsäkring   | 8  |
| Forska på bredden – nya hjälpmedel underlättar                | 9  |
| Medlemsinformation  | 11 |
| Aktiviteter i lokalen   | 12 |

### DISKETTEN

ISSN 1404-0387  
Ansvarig utgivare: Ylva Amberntsson  
Redaktör: Christina Claeson  
E-post: redaktor@disvast.o.se

Redaktionen förbehåller sig rätten att ändra eller lägga till i texterna. Tidningen redigeras i InDesign. Texterna mailas som Word-dokument eller som en textfil, bilder i jpg-format. Omslagsbild. Foto Christina Claeson

# Ordförande har ordet

Hej!

Har inte så mycket att skriva om så här i Corona tider. Det kommer mail var och varannan dag om inställda evenemang. Som ni såg i senaste infobrevet är släktforskar dagarna inställda i augusti.

Styrelsen har när detta skrivs, haft ett möte via Loopia meet, där vi kunde se varandra och prata i mun på varandra då det ibland blev lite eftersläpning med ljudet. Den tjänsten har vi tillgång till gratis då vi har vår hemsida via Loopia. Det fungerade bra, så kommer att fortsätta med detta så länge vi inte kan träffas. Vi försöker även planera inför höstens träffar och möten.

Håll avstånd och undvik så det går att träffas i för stora grupper så ses vi förhoppningsvis till hösten.

*Ha en bra sommar med hälsningar från er ordförande, Ylva*



## Du har väl skickat in ditt material till Disbyt?

Sök bland totalt 39 miljoner poster inlagda av 7000 medlemmar.

Kanske att just din DNA-matchning har lagt in ett träd i Disbyt så att du kan koppla matchningen och kanske få blå eller röda markeringar beroende på om matchningen är på din far eller mors sida. Skickar du in ett bidrag till Disbyt med fler än 1000 personer så har du möjlighet att se en klickbar antavla.

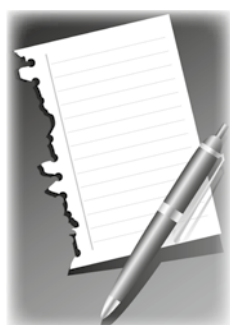

Manusstopp för nr 3 är den 26 juli.  
Skickas till redaktor@disvast.o.se

*Hälsningar redaktören*

## Redaktörens spalt



Att vara redaktör i en tid där det mesta handlat om att undvika ett otäckt virus som spridit sig över hela världen har varit en intressant upplevelse. Inga fysiska möten med styrelsen, inga aktiviteter i lokalen. Biograferna är stängda, det vete katten om och när Liseberg öppnar igen. Arbetet med Västlänken, överdäckningen av vägen bredvid centralstationen och Hisingsbron gör att det blir svårt att veta hur man ska ta sig från ett ställe

till ett annat. Det blir säkert bra när det blir klart!

En och annan TV-serie har jag faktiskt lyckats se från början till slut, "Hela England bakar" till exempel, bra programledare och kreativa deltagare. Jag bakar inte men tycker det är en lättsam underhållning. Sedan får vi inte glömma deckarserierna, eller Kunskapskanalens intressanta program, mycket om England där med. Jag hoppas att detta elände snart är över, att de tar fram ett vaccin så mänskligheten kan återgå till att träffas som vanligt.

Släktforskningen då? Jodå jag har använt en del av kontrollfunktionerna i Disgen under analysera och kontrollera notiser. Där fanns det en del som behövdes fixas till, det är så lätt att det blir fel siffror inmatade, 1900-tal istället för 1800-tal till exempel. Konvertera till Disgenorter har jag också arbetat med, framförallt de utländska orterna. Ortsträdet börjar bli riktigt snyggt. DNA-då kanske någon

undrar? Matchningarna ramlar in och en och annan går att koppla in i det egna trädet i Disgen, eller i Min Släkt, beroende på vilken gren av släkten det handlar om. Det blir för många Anders söner och Nilsdöttrar att hålla reda på om allt ligger samlat. Flaggorna i Disgen kan förvisso användas, det är nästa uppgift att ta sig an, har fått en hel del bra tips av Torgny Larsson som utbildad faddrar på Distans under våren. Distansutbildningen fortsätter så anmäl er gärna. DIS-Väst ska också arbeta med digitala utbildningar i höst så håll utkik i medlemsmejl och på vår hemsida.

Christina Claeson



Välkommen att teckna dig för vårt nyhetsbrev via hemsidan eller vårt kansli!

Som medlem i Hallands Släktforskarförening har du fri tillgång till vår Medlemsportal med drygt en miljon halländska släktuppgifter.

Härginst är Hallands landskapsblomma

Hallands Släktforskarförening  
e-post: [info@hallandsslaktforskare.se](mailto:info@hallandsslaktforskare.se)  
tfn 035-12 82 72  
[hallandsslaktforskare.se](http://hallandsslaktforskare.se)

## Vardagen maj 2020

En märklig vår, snart tre månader i frivillig avskildhet. Efter att ha insett att bara se på nyheter gör att humöret viker, så blev det snabbt till att aktivera sig. Lite jobb med att skriva av för nästa dödboksutgåva. Men mest långa promenader med och utan hund. Lite lätt orientering inom ramen för hitta ut, rekommenderas starkt! Trädgårdsjobb och till och med så desperata åtgärder som städning. Märkligt att inte träffa vännerna i styrelsen och inte minst alla goa medlemmar. Även hembygdsföreningen så klart aktivitetsfri. Styrelsen har nu ett spännande jobb att planera höstens aktiviteter och se till att då ta tillvara kunskapen om möten och föreläsningar på nätet. Kanske kan vi bli en bättre förening som kan nå ut till fler av våra medlemmar genom att blanda möte i lokalen med att medlemmar kan följa oss digitalt. Ser fram mot den dag då vi kan träffas igen.

Martin Johnsson, sekreterare i Dis-Väst styrelse

# Vad gör man när man ska hålla social isolering?



Har funderat ett bra tag på att skanna in gamla foton, har ärvt en del album med foton på mosttrar och morbröder från det att de var små och blev vuxna, de är födda 1911–1925. Även de äldsta kusinerna finns med, även

vi börjar bli gamla då vi är födda mellan 1943–1958.

Jag laddade på min Android telefon ner gratis appen "Fotoscanner från Google Foto" Har skannat en del och

de blir bra, även skrivet ut och är nöjd med resultatet. Har inte bearbetat foton i något fotoprogram, det får bli nästa steg.

*Ylva Amberntsson*



*Fotot är från 1923/24 den som är yngst är född 1921*

## Olycksfallsförsäkring

Föreningen har en olycksfallsförsäkring som gäller för alla medlemmar vid besök i våra lokaler och på våra andra aktiviteter.

*Hälsningar Styrelsen för DIS-Väst*

# Disbyt, nu i ny tappning

Äntligen är den nya versionen av Disbyt klar, den har i och för sig funnits ett tag, men nu får den gamla versionen pensionera sig till förmån för en ny version. En av de bästa sakerna är det att det går att jämföra träffar på det man letat efter med varandra för att se hur det ser ut. En av dem har kanske mer bakåt i tiden än någon annan. En annan har kanske fler syskon med dess ättlingar. Ta kontakt med den person som skickat in det som du är intresserad av och tala om hur ni är släkt. Som ni vet så är det en åldersgräns för vad som får visas på Disbyt, både framåt och bakåt i tiden. Att vara släkt med en prominent person som föddes låt säga på 1440 talet är trevligt men det är knepigt att hitta källor som styrker informationen. Saknar du information om någon ana som är född för mindre än 110 år är det möjligt att du inte får någon träff på den personen heller om inte den som skickat in informationen har sagt till att det är ok att ta med de som dött mellan 1920 och 2010.

Så passa på att göra ett Disbytutdrag och skicka till ett Disbyt-ombud. Du får tillbaka en lista med vilka som har samma personer som du själv på

Disbyt. Du får också en lista över sådant som är bra att fixa till.

*Christina Claeson*

Gör Disbyt-utdrag

**Ange medlemsnummer med mera**

Ange medlemsnummer med mera

Ange ditt medlemsnummer i Föreningen DIS.

Medlemsnummer

Tag även med avlidna mellan 1915 och 1990

Mitt Disbyt-material på Internet ska vara tillgängligt för alla, även icke DIS-medlemmar

Tryck på Nästa för att börja göra själva utdragsfilen.

< Tillbaka   **Nästa >**     

## Bli medlem i DIS-Väst?

Medlemskap i vår förening kostar 90 kronor per år, 45 kronor per år för familjemedlemmar och förutsätter att man även är medlem i riksföreningen, DIS.

Du tecknar medlemskap via DIS hemsida: <https://www.dis.se/medlem>

Familjemedlemskap är praktiskt, då får den nye medlemmen ett eget medlemsnummer och inloggningsmöjlighet till Disbyt. Önskas familjemedlemskap så måste ni ta kontakt med Föreningen DIS i Linköping på telefon 013-14 90 43 måndag-torsdag mellan klockan 9.00-12.00 och 13.00-15.00

# Lars Gillis, mästare på muralmålningar

En bit från Centralstationen i Göteborg finns det en lunchrestaurang som heter Holmens krog, ett tag till i alla fall innan grävskoporna sätter tänderna i huset. Inne på restaurangen finns det ett antal målningar av Lars Gillis, ni har säkert sett flera av hans verk runt omkring i staden. På Junggrens Café, Hotell Lorensberg, högst upp i Läppstiftet, på Emigranternas hus och på Park Avenue Hotel finns en del av hans verk att beskåda. Vad som är trevligt med målningarna på Holmens krog är att de visar hur det såg ut där i mitten på 1900-talet och ännu längre till-

baka i tiden. Området som nu kallas för Holmen hette ursprungligen Stadstjänareholmen och där kunde de som arbetade för staden, stadstjänare hämta hö till djur. Idag är området en salig blandning mellan kontorshus och byggkranar och grävskopor. Det blir säkert bra när det blir klart. Målningarna på Holmens krog är fantastiska, en av dem täcker en vägg, hur skall den kunna bevaras? Lars Gillis föddes 1929 i Örby(P).

Lars föräldrar hette Gustaf Filip Larsson f 1895-04-28 i Ramnäs (U) och Ida Linnea Andersson f 1902-05-07 i Lerbäck (T). Farföräldrar var Lars Gustaf Larsson f 1847 i Ramnäs och hans andra hustru Johanna Matilda Andersson f 1866 i Ramnäs.

*Christina Claeson*

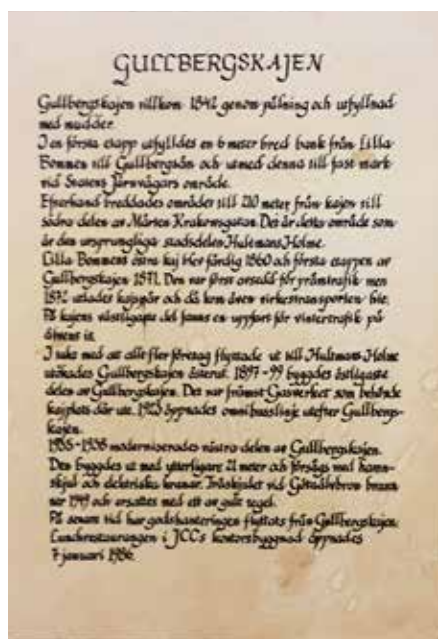

# Göteborgs Mantalskontors arkiv

Utflyttad till Göteborg, det är inte ovanligt att det står så i utflyttningslängden i många församlingar. Hur ska jag nu hitta den personen? Det finns ett litet hjälpmedel från Göteborgs Mantalskontor. De uppförde ett stycke register som gör det lättare att följa personen. En av dem som arbetade med det registret var Karin Långström, dotter till Erland Långström.

För er som är med i Göteborgs Regionens Släktforskare så klingar namnet bekant, Långströmska klipparkivet är en av Erland Långströms verk. Göteborgs Stads Centralregister sträcker sig mellan perioden 1916 och 1967. På Riksarkivet finns en förteckning om vad som ingår där och där finns bland annat en förteckning över barn med okända föräldrar upptecknat 1920.

Men nu var det registret över personer som befunnit sig i Göteborg mellan 1916 och 1967,

**C IV aa** Göteborgs stads centralregister: män, avlidna och utflyttade kan se ut så här, fört i bokstavsordning med efternamnet först. För att se informationen behöver du ha en inloggning till Riksarkivet som inte kostar någonting.

I registret hittar vi till exempel Oscar Wilhelm Björklund, född 1903-08-03, till yrket bland annat volontär och furir. På kortet står det G under församlingen. Det torde vara Garnisonsförsamlingen eftersom han arbetade inom det militära. Anteckningen för 1928 är intressant, Utby rote, bosatt Nedergård, det gula huset. På kortet kan man sedan följa en person fram till 1967. Församlings-

namnen kan vara en smula kryptiska och vilken rote, men det ger en bild av hur det kunde vara att flytta in till en storstad med många flyttar under årens lopp. Ett mycket bra komplement till församlingsböckerna och folkräkningarna för alla som har någon som bott i Göteborg mellan 1916 och 1967.

Källan: Göteborgs Mantalskontors arkiv, Göteborgs stads centralregister: män, avlidna och utflyttade, SE/GLA/12296/C IV aa/33 (1916-1967), bildid: 00076730\_01681

Göteborgs Mantalskontors arkiv har mer intressant att studera men en del finns endast på Landsarkivet i Göteborg som kan beställas fram till läsesalen via riksarkivets hemsida.

Christina Claeson

*Björklund Oskar Wilhelm*

*volontär Furir posth. man född d. 8 18 1903*

| Församl. | Bostad |      |     |                |                |     | Död  | Anmärkning |
|----------|--------|------|-----|----------------|----------------|-----|------|------------|
|          | År     | mån. | dag | rote           | kvarter        | n:r |      |            |
| G        | 1921   | dec  | 2   |                | 8 Balle        | 24  |      |            |
| "        | 1924   | dec  | 13  |                | 8 "            | 3   |      |            |
| "        | 1925   | nov  | 24  |                | 8 "            | 1   |      |            |
| I        | 1928   | jan  | 1   | Utby Nedergård | Det gula huset |     |      |            |
| D        | 1928   | nov  | 28  | I              | 8 Klensnesen   | 4   |      |            |
| G        | 1929   | okt  | 28  | XLII           | 6 Oxen         | 6   |      |            |
| "        | 1931   | aug  | 13  | XLVI           | 36 Ladelmak    | 18  |      |            |
| ⊙        | 1940   | okt  | 26  | VIII           | 178 Örnaren    | 1   | 1963 | 25/11      |

Göteborgs Stadscentralregister Kortsystem 3844 0328 21

# Resolution från 1807

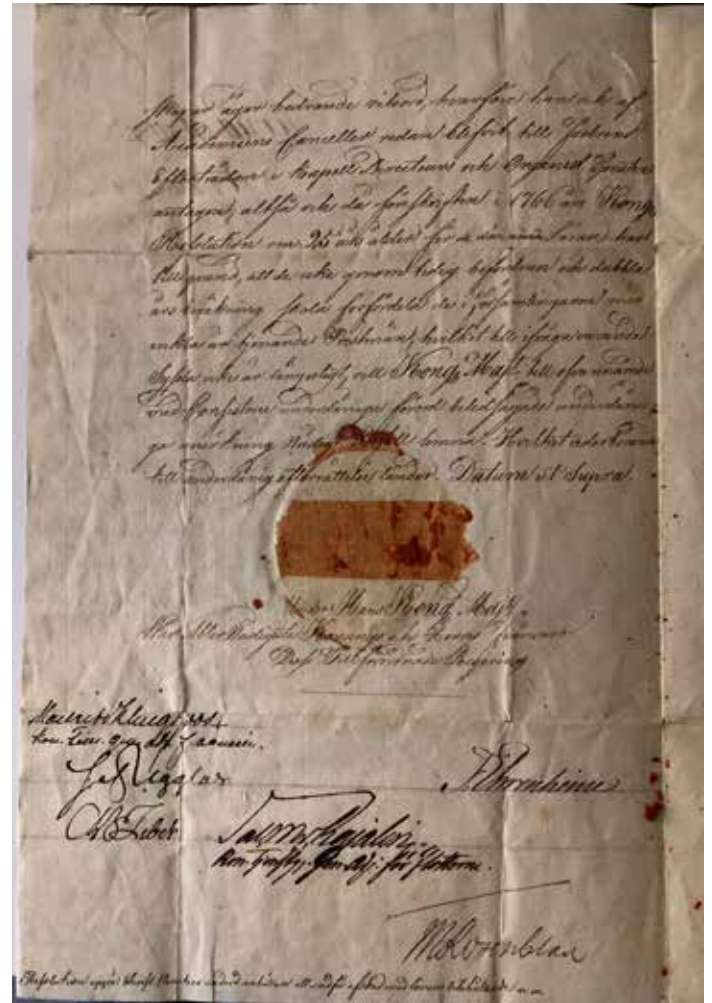
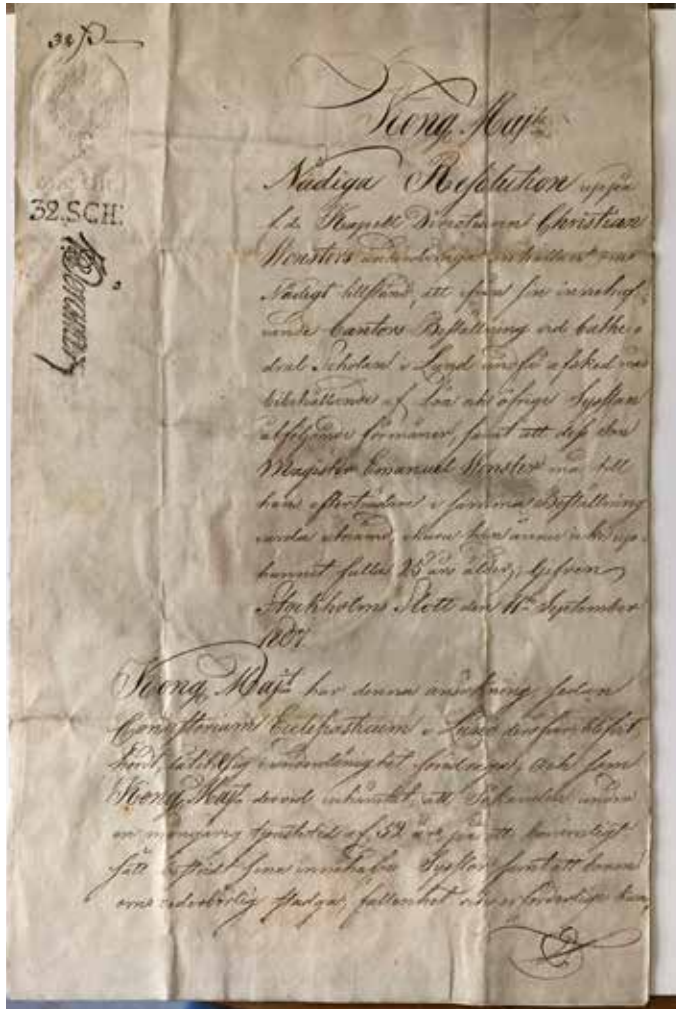

Skickad från Christian Wenster (1735–1823) till Gustav V Adolf för att begära avsked med bibehållen lön samt att han förordade sin son Emanuel Wenster att efterträda honom i tjänsten. Christian Wenster arbetade på Katerdralskolan i Lund, han var även kantor i Lunds Domkyrka.

Christina Claeson





# Digitala föreläsningar – nu föreläser jag online

Det är en annorlunda och skrämmande värld vi lever i just nu och allt känns mest upp och ner. Coronaviruset tog nog de flesta av oss rejält på sängen. I början av februari var jag och föreläste i Gislaved för Westbo-Mo forskarförening och det var planerat att jag skulle hålla en workshop där i april när de fått sina DNA-resultat. Men det ställdes in. Liksom DNA-kryssningen, föreläsningar jag själv skulle gå på, andra evenemang och nu sist Släkthorskar dagarna i Skövde. Helt plötsligt ekade det ödsligt tomt i kalendern av inställda evenemang och planer. Det kändes som om hela livet pausades.

Men mitt i all bedrövelse kan vi ändå vara glada att vi har en så bra hobby som släkthorskar forskning. Tänk så mycket sämre det varit om sällskapsdans eller bridge hade varit vårt största nöje. Väldigt mycket information som vi söker finns online, och även om det inte ersätter våra fantastiska arkiv så finns det mycket att ta tag i tills vi slipper att tillämpa social distansering.

## Att föreläsa online

Att föreläsa är inte heller något problem, det går faktiskt alldeles utmärkt! Jag har deltagit i flera webbaserade föreläsningar och webinarier och själv hållit föreläsningar online. Om någon vecka ska jag hålla ytterligare två föreläsningar, ”Släkthorskar med DNA” och ”Så tolkar du ditt DNA-resultat”.

Att föreläsa online har faktiskt vissa fördelar framför traditionella sådana. Man slipper resa och kan istället sitta hemma vid sin egen dator, surfplatta eller smartphone. Det är väldigt lätt för arrangören att spela in föreläsningen eller kursen om man vill och titta på den igen. Sedan måste jag erkänna att det finns en

stor nackdel, och det är att inte träffa alla trevliga och entusiastiska släkthorskar i levande livet.

Jag använder mig av en programvara som heter Zoom ([www.zoom.us](http://www.zoom.us)). Den finns i en gratisversion om man registrerar sig och då kan man hålla möten och föreläsningar i upp till 40 minuter för 100 personer. Vill man sända längre tid kan man uppdatera och betala ca. 150 kr per månad och då kan man ha möten som varar hela 24 timmar. Zoom är ett väldigt enkelt program att arbeta med och inte minst är det enkelt för deltagarna att ansluta sig till. Inga särskilda förkunskaper krävs och man kan välja om man vill ladda ner en app och ansluta till mötet via den eller om man bara vill använda webbversionen. Som arrangör kan jag välja om deltagarna ska få ansluta med ljud och bild eller inte. Vid en mindre föreläsning tycker jag att det är jättetrevligt att få se och prata direkt med deltagarna, men om det är större sällskap väljer jag ofta bort det här alternativet. Zoom fungerar bra oavsett om du väljer dator, surfplatta eller smartphone.

## Så här kan en föreläsning gå till

Deltagarna får innan mötet en länk till sidan där mötet hålls. När det är dags att ansluta sig klickar deltagarna bara på länken för att komma direkt till mötet. Vid mindre föreläsningar väljer jag som sagt oftast att de får ansluta med ljud och bild om de vill för att kommunicera direkt med mig och de andra deltagarna. Önskar man inte detta som deltagare är det enkelt att välja bort det. Jag hälsar deltagarna välkomna med ljud och bild men innan jag börjar min presentation så väljer jag oftast att koppla bort deltagarnas mikrofoner så att föreläsningen inte störs av hostningar, kaffekoppar och annat.

Under mötet kan deltagarna skriva frågor i chattfunktionen. Efter föreläsningen kopplar jag på deltagarnas ljud och bild igen för att de ska kunna ställa frågor och få dem besvarade. Om man som deltagare inte är bekväm med att ställa frågor direkt i kameran eller mikrofonen finns som sagt möjligheten att ställa frågor i chattfunktionen. Som ni märker så skiljer det sig inte så mycket från en vanlig traditionell föreläsning. Jag upplever att de som varit med på mina föreläsningar är väldigt nöjda och tycker att det fungerar förvånansvärt bra med tekniken.

## Fördelar

Ett stort plus med att föreläsa online är att jag som värd enkelt kan välja om jag vill spela in min föreläsning. Särskilt användbart är det när jag erbjuder kurser online som till exempel i DNA Painter där jag kan välja att mejla ut föredraget eller kursen till deltagarna så att man kan titta flera gånger. En annan stor fördel är att man i Zoom kan dela upp exempelvis en kurs med tolv deltagare i mindre grupper i grupprum om man vill ha möjligheten av i mindre grupper diskutera något eller lösa en speciell uppgift.

## Lite att tänka på – för värd som deltagare

Som värd behöver jag en dator med bra uppkoppling så att inte ljud och bild hänger sig, vilket är irriterande att titta på. Det är också bra att använda headset för att få ett så bra ljud som möjligt. Detta gäller även för deltagarna. Det är förstås inget krav men man hörs oftast bättre om man använder ett headset. Som värd tänker jag också på ljud runt omkring mig som kan störa. Jag stänger av ljudet på telefonen och försöker att sitta på ett ställe hemma där det

är tyst. Om du är värd så tänk gärna över din arbetsplats. Ljusbässigt, finns det något som stör? Jag som sitter nära ett fönster tycker ofta att det blir för ljust, särskilt om jag håller föreläsningar dagtid, och jag har därför valt att hänga upp en tunn filt för bättre ljusförhållanden. Som värd rekommenderar jag dig att testa detta i god tid innan sändning för att inte bli negativt överraskad. Jag rekommenderar dig också att bli bekant med programvaran du ska använda, oavsett om det är Zoom eller någon annan teknisk lösning. Testa funktio-

ner och öva så att du känner dig bekväm och säker när du ska föreläsa, teknik som inte fungerar kan bli ett riktigt stressmoment som påverkar föreläsningen negativt. Du kan boka ett testmöte med någon i föreningen eller en vän och testa tekniken mot en riktig person. Då får du ett bra test på hur saker och ting fungerar.

Hör gärna av er om ni är intresserade av att jag ska föreläsa för er, antingen i en släktforskarförening, ett studieförbund eller kanske en föreläsning för en grupp vänner med samma in-

teresse. Jag skraddarsyr även kurser för att passa er och era önskemål. Kanske lockar en kurs i DNA Painter – lär dig måla dina kromosomer.

Du kan surfa in på [www.generanor.se](http://www.generanor.se) och läsa mer. Gener & Anor finns även på Facebook. Under Coronatiden har jag gett ett dagligt DNA-tips på Facebook så titta gärna på dem.

Maria Brolin  
Gener & Anor  
[www.generanor.se](http://www.generanor.se)  
Facebook: Gener & Anor

# Emigrationsinformation anno 1870

För ett tag sedan hittade jag den här informationsfoldern om emigration som är ett intressant tidsdokument över hur rederierna informerade

potentiella emigranter. Kompaniet hade en svensk generalagent i Sverige som torde vara Fredrick Nelson, som var ombud i Sverige för American

Emigrant Company som grundades 1866 i Chicago.

Christina Claesson

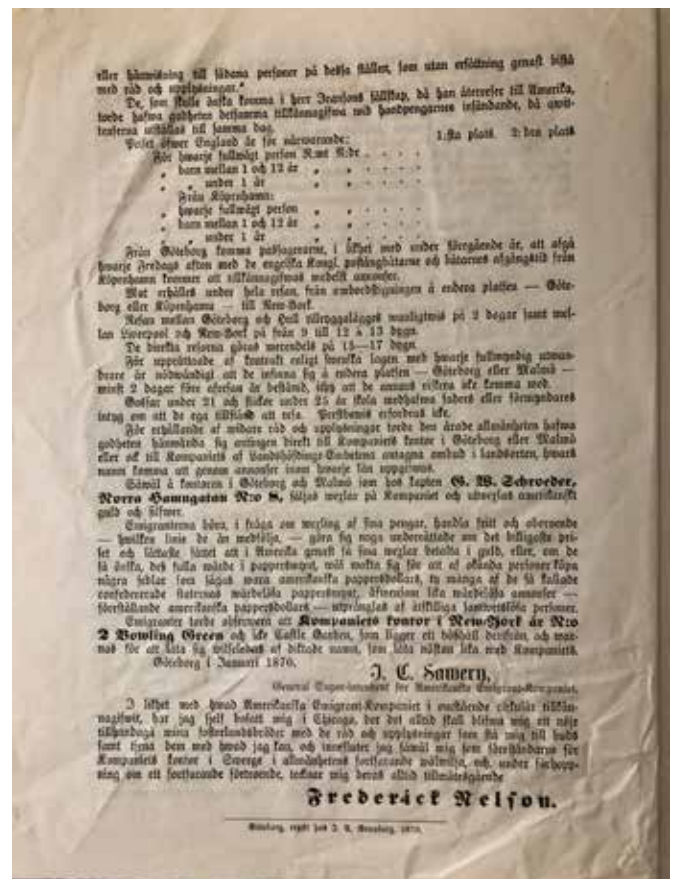

## FADDRAR

**Disgenfaddrar**  
**Christina Claeson**  
 Göteborg  
 Tel 031-15 95 38 (kvällstid)  
 ch\_claeson@hotmail.com

**Hans Nyman**  
 Sjömarken  
 Tel 033-25 40 75  
 hansnyman@telia.com

**Tomas Johansson**  
 Svenljunga  
 Tel 0705-42 43 28  
 tomasgh@live.se

**Disgen för Linux**  
**Roy Johansson**  
 Borås  
 Tel 033-770 95 22, 0709-70 61 70  
 roykleva@gotanet.com

Vi hjälper till med bland annat frågor om konvertering till Disgen 2019, installation och licenshantering. Maila eller ring!

## DISBYTOMBUD

**Hans Vappula**  
 Källhagsgatan 47 3A, 507 60 Borås  
 Tel 0702-62 51 16  
 hans.vappula@gmail.com

**Charlotte Börjesson**  
 Tenorgatan 8, 421 38 Västra Frölunda  
 Tel 031-47 80 93  
 charlotte.borjesson@telia.com

## MIN SLÄKT FADDER

**Kjell Croné**  
 Göteborg  
 Tel 031-15 95 38 (kvällstid)  
 crone.kjell@gmail.com

**Annelie Lindgren Kedehag**  
 Bollebygd  
 Tel 0739-77 83 88 (kvällstid)  
 petared@gmail.com

## HEDERSMEDLEMMAR

Bertil Magnusson, PARTILLE,  
 Björn Molin, VÄSTRA FRÖLUNDA  
 Ingrid Lännestad, VÄSTRA FRÖLUNDA  
 Jan-Åke Thorsell, VÄSTRA FRÖLUNDA  
 Ulla-Britt Wallgren, KINNA  
 Kjell Weber, TORSLANDA  
 Charlotte Börjesson, VÄSTRA FRÖLUNDA  
 Kent Lundvall, UDDEVALLA  
 Eivor Strandefjord, KUNGSBACKA

## MEDLEMSINFORMATION

**Ordf.:** Ylva Amberntsson,  
 ordf@dis-vast.o.se

**V.Ordf.:** Karin Nirvander,  
 vice.ordf@dis-vast.o.se

**Kassör:** Ann Helen Lindström  
 kassor@dis-vast.o.se

**Sekr.:** Martin Johnsson  
 sekr@dis-vast.o.se

**Ledamöter**  
 Kjell Croné  
 ledamot7@dis-vast.o.se

Christina Claeson  
 redaktor.disketten@dis-vast.o.se

Ing-Britt Olsson  
 ledamot8@dis-vast.o.se

Aina Wallström  
 ledamot9@dis-vast.o.se

Kristina Andersson  
 ledamot6@dis-vast.o.se

**Suppleant**  
 Jonny Holm  
 ledamot10@dis-vast.o.se

**Revisorer:**  
 Margareta Lund  
 Tel 0702-05-49-28  
 Lena Sundberg  
 Tel 0703-29 48 18

**Revisorssuppleant**  
 Lennart Larsson  
 Tel 0705-10 97 55

**Valberedningen**  
 Einar Gustafsson  
 Tel 0703-30 25 33  
 Charlotte Börjesson  
 Tel 031-47 80 93  
 valberedning@dis-vast.o.se

**Redaktionsråd**  
 Christina Claeson  
 redaktor.disketten@dis-vast.o.se

**Medlemsregister och ansvarig utgivare för Disketten**

Ylva Amberntsson  
 Persikogatan 126, 426 56 Västra Frölunda

**Webbansvarig:**  
 Christina Claeson  
 redaktor.disketten@dis-vast.o.se



Avsändare:  
DIS-Väst  
c/o Ylva Amberntsson  
Persikogatan 126  
426 56 Västra Frölunda

Under våren har jag och många andra testat en väldigt många olika digitala verktyg för att komma i kontakt med varandra utan att behöva träffas såväl på jobbet som inom släktforskningen. Ett av verktygen heter Zoom och fungerar bra. Laddas ner från <https://zoom.us/download>. Till program av den här typen är det bra med ett headset för att kunna prata med de andra deltagarna, på en bärbar dator kan det ibland vara knepigt med att höras ordentligt utan headset så det är en bra investering.

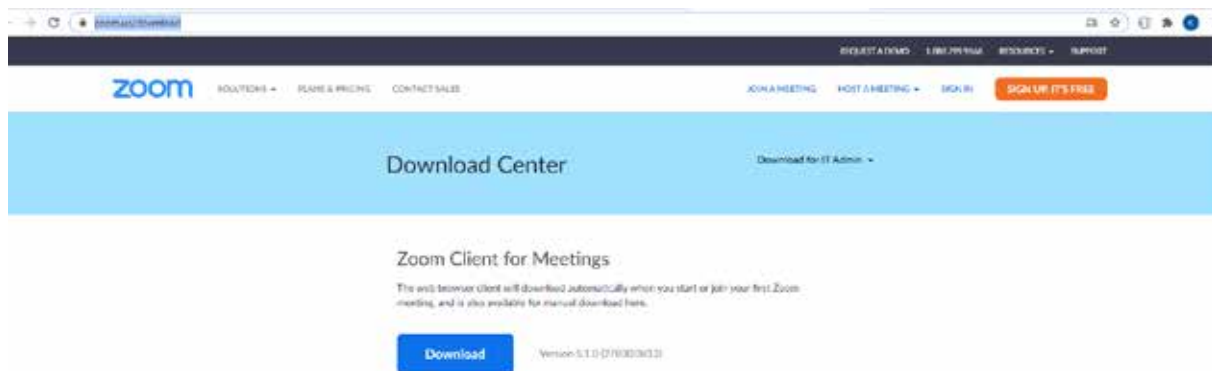

Klicka på Download och sedan återfinns filen under hämtade filer i utforskaren



När programmet är färdigt får du en ikon på datorns skrivbord och det är på den ikonen som du klickar på när du skall ansluta till ett möte. Innan mötet så får du en länk i ett mail, klicka på länken i mailet så startar zoom och det kommer upp en ruta där det står join a meeting och klistra sedan in länken på den raden som dyker upp.

I mötesfönstret finns en rad längst ner

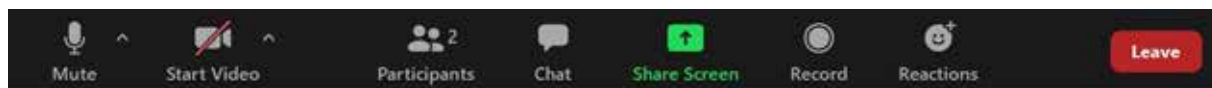

Mute är bra, där kan du stänga av mikrofonen om du inte vill prata. När mötet är klart trycker du på Leave, den röda rutan till höger. Chat är bra om du vill ställa en skriftlig fråga. Det finns även andra inställningar där du bland annat kan se alla deltagare i små minirutor.

Det är lätt att komma igång med Zoom och det finns även som en app till telefon och surfplatta.

*Christina Claeson*