

Disketten

DIS-Västs medlemstidning

Nr 1 År 2020



**DNA med Peter Sjölund i Trollhättan och
info om DNA painter i årets första nr**



DIS-Väst

DISKETTEN, Medlemstidning för DIS-Väst en regionförening till DIS, Föreningen för datorhjälp i släktforskningen
Org nr: 857208-8691
www.dis-vast.o.se
Adress:
c/o Ylva Amberntsson
Persikogatan 126, 426 56 Västra Frölunda
Tel. 031-29 01 86

Innehåll

| | |
|---|----|
| Ordförande har ordet | 2 |
| Du har väl skickat in ditt material till Disbyt? | 2 |
| Redaktörens spalt | 3 |
| Hallands Släktforskarförening | 3 |
| DNA med Peter Sjölund | 4 |
| Hundra år i Göteborg | 5 |
| Bli medlem DIS-väst? | 5 |
| Nytt hos Sveriges Släktforskarförbund Premium-prenumerationer | 6 |
| Bli DNA-konstnär – måla dina egna kromosomer | 7 |
| Släktforskningens dag 18 januari 2020 | 8 |
| Olycksfallsförsäkring | 8 |
| Forska på bredden – nya hjälpmedel underlättar | 9 |
| Medlemsinformation | 11 |
| Aktiviteter i lokalen | 12 |

DISKETTEN

ISSN 1404-0387
Ansvarig utgivare: Ylva Amberntsson
Redaktör: Christina Claeson
E-post: disketten@hotmail.com

Redaktionen förbehåller sig rätten att ändra eller lägga till i texterna. Tidningen redigeras i InDesign. Texterna mailas som Word-dokument eller som en textfil, bilder i jpg-format. Omslagsbild. Foto Christina Claeson

Ordförande har ordet



Hej, alla medlemmar.

Nu har vi kommit en bit in på det nya året och verksamheten är i fullgång. Vi har redan haft öppet i lokalen flera dagar för egen forskning och flera temakvällar. Årsmötet med föreläsning om kartor i Disgen av Lena Ringbrant Ekelund, från DIS-

Syd, har kanske redan varit när ni läser detta. Även släktforskningens dag i Göteborg på Stadsbiblioteket har nog passerat.

19 mars är vi med på "Släktforskarbåten" Stena Line. Anmälan via GöteborgsRegionens Släktforskare <http://www.genealogibg.se/>

Den 25 april kommer vi att vara i Alingsås där Tomas GH Johansson håller föredraget, "Var kommer ditt DNA ifrån" anmälan via anmalan@dis-vast.o.se. Vi kommer att ha en temakväll i maj med info om appen "Slakten".

Hälsningar från er ordförande Ylva

Du har väl skickat in ditt material till Disbyt?

Sök bland totalt 39 miljoner poster inlagda av 7000 medlemmar. Kanske att just din DNA-matchning har lagt in ett träd i Disbyt så att du kan koppla matchningen och kanske få blå eller röda markeringar beroende på om matchningen är på din far eller mors sida. Skickar du in ett bidrag till Disbyt med fler än 1000 personer så har du möjlighet att se en klickbar antavla.



Manusstopp för Disketten nr 2 2020 är den 31 mars. Skickas till disketten@hotmail.com

Hälsningar redaktören

— Redaktörens spalt —



Samma visa varje månadsskifte, varför går en månad så fort? Redan februari! Julledigheten är slut och de så kallade oxveckorna som är fram till påsk är över oss, förr i tiden så var oxveckorna på hösten. Oavsett vilket så är det många veckor fram tills lite ledighet. Jag har under hösten gått en utbildning på Göteborgs Universitet: Släktforskning: källor, metoder och historiska perspektiv, en mycket intressant kurs med bra föreläsningar. Nu

har dessutom institutionen flyttat tillbaka till Humanisten, bakom Götaplatsen i nya fräscha lokaler och universitetsbiblioteket vägg i vägg. Undrar om det finns någon spännande kurs i höst att gå? Kurser på högskolan innebär tentamen så det har jag kämpat med under de lediga dagarna. Intressant att fördjupa sig i en uppgift, som i det här fallet innebar att knyta ihop litteraturen och föreläsningarna med den valda uppgiften där jag valde att se på ett hemman i Sunne i Värmland i ett historiskt perspektiv. Från dess att det finns belagt i källorna tills fram till i början på 1900-talet. Förr fanns det möjlighet att leta i lagfarterna på Riksarkivet framåt i tiden, men på grund av GDPR går inte det att göra på nätet längre. Hursomhelst intressant var det och kunskap är färskvara, ny information blir tillgänglig på arkiven allt eftersom, det är inte så enkelt att hinna med alla gånger. I DIS-Väst har vi redan hunnit med att vara i Uddevalla under släktforskningens dag och

haft en temakväll om gedcom. Fler intressanta aktiviteter är på gång så håll utkik på hemsidan.

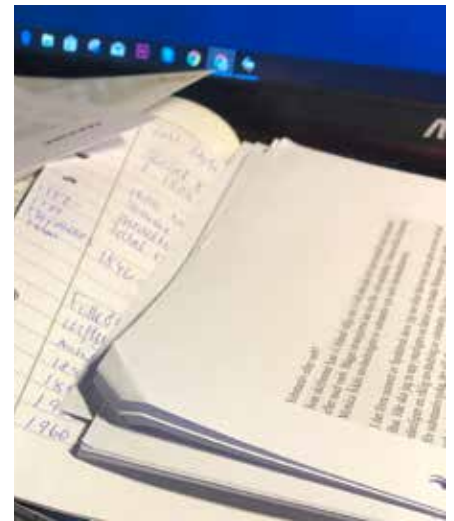

Prislista från Holgers Konditori i Säffle

Foto Christina Claeson

Välkommen att teckna dig för vårt nyhetsbrev via hemsidan eller vårt kansli!

Som medlem i Hallands Släktforskarförening har du fri tillgång till vår Medlemsportal med drygt en miljon halländska släktuppgifter.

Härginst är Hallands landskapsblomma

Hallands Släktforskarförening
 e-post: info@hallandsslaktforskare.se
 tfn 035-12 82 72
hallandsslaktforskare.se

DNA med Peter Sjölund

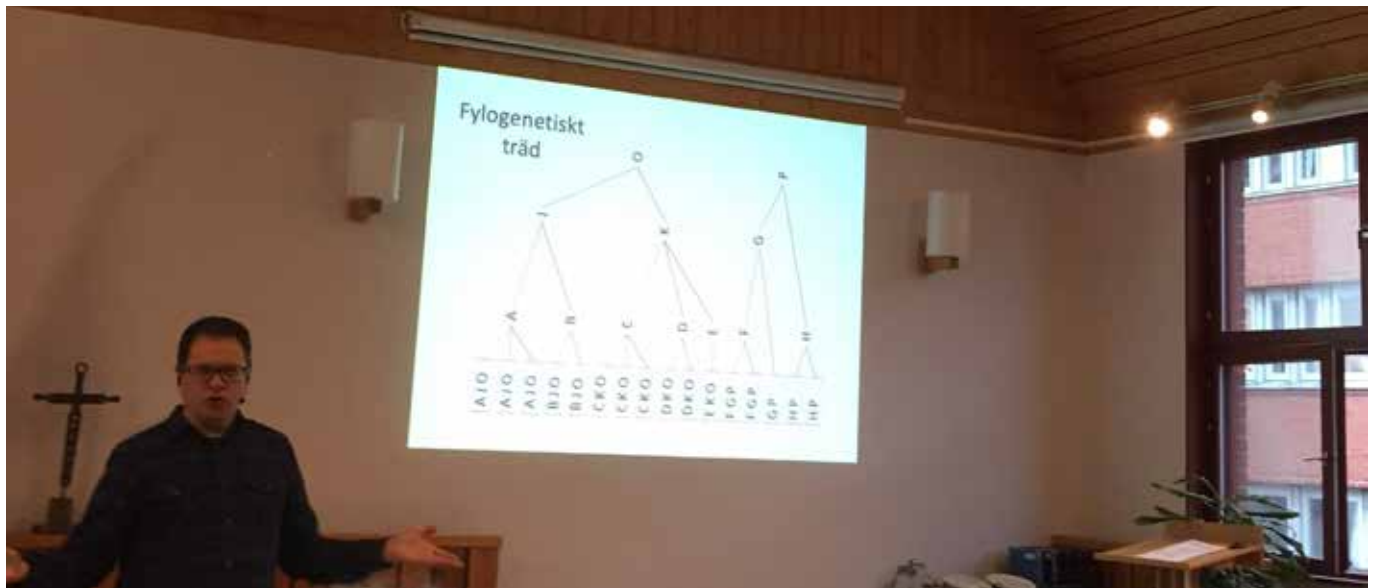

Vilken bra start för DNA-året med en DNA föreläsning om Y-DNA och Mt-DNA i Trollhättan. Det är så mycket mer än att endast få en bestämd haplogrupp på en manlig eller kvinnlig ana. I kursmaterialet finns mycket intressant att läsa.

Själv hade jag ingen möjlighet att vara med, annars hade det varit mycket intressant att se om jag är på rätt spår när det gäller att hitta en misstänkt far till min morfars-far, Big Y visar på R-BY21260. Ett antal testade svenska män har denna haplogrupp eller snarlika resultat som grenar ut sig någonstans längre tillbaka i tiden. Den närmaste Y-DNA träffen har en genetisk distans på 2 så kopplingen kan ligga långt tillbaka i tiden. Det som är intressant är att gå längre upp i trädet, för då blir det en mängd träffar från England, Irland, Skottland, Wales etc. vilket stämmer väl med den bild som visas över R1b på Eupedia.

Drygt 6 000 träffar på FTDNA med stort finländskt inslag då morfars mor var född i Alatornio i Finland, också hon med okänd fader. Det kanske går att hitta någon kvinnlig ättling till henne som är intresserad av att testa sig. Det får bli nästa uppgift

att ge sig i kast med. Eller så blir det som det sägs i reklamen ” Plötsligt händer det!” Tänk om gåtorna går att lösa? Till dess får jag leta vidare bland alla potentiella fäder, anfadern kanske kom knatande från Meldersteins bruk som det sägs.

För dig som är intresserad av DNA kurser, håll utkik på Peter Sjölund -

Släkt&DNA på Facebook. Det kanske bli en kurs i närheten av dig. Eller läs från DNA-test till släkträd som är en mycket bra bok för den som har testat dig på Family Finder på Family Tree DNA eller My Heritage.

Christina Claeson

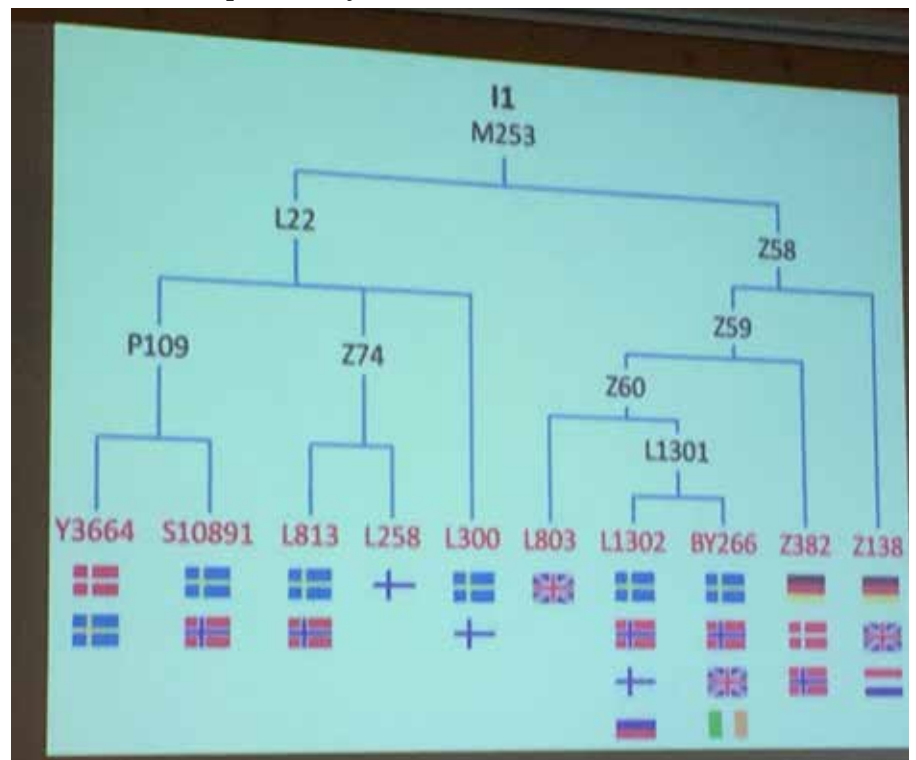

Hundra år i Göteborg

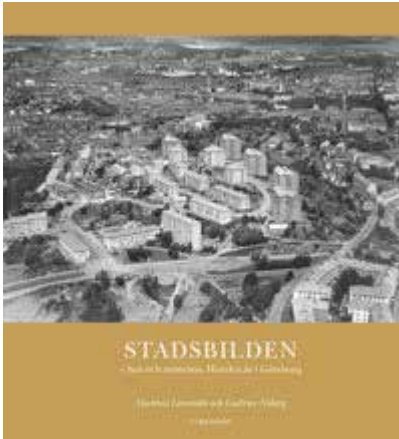

Vilken fantastisk bokserie som är under produktion!

Gudrun Nyberg som är professor emerita, författare och huvudredaktör för serien ”Hundra år i Göteborg”

Serien omfattar bland annat idrott, författare, småindustrier, teater (scenkonst) och stadsbilden. Det är inte utan att en och annan bok i serien hamnar i bokhyllan här hemma.

Bli medlem i DIS-Väst?

Medlemskap i vår förening kostar 90 kronor per år, 45 kronor per år för familjemedlemmar och förutsätter att man även är medlem i riksföreningen, DIS.

Du tecknar medlemskap via DIS hemsida: <https://www.dis.se/medlem>

Familjemedlemskap är praktiskt, då får den nye medlemmen ett eget medlemsnummer och inloggningsmöjlighet till Disbyt. Önskas familjemedlemskap så måste ni ta kontakt med Föreningen DIS i Linköping på telefon 013-14 90 43 måndag-torsdag mellan klockan 9.00-12.00 och 13.00-15.00

Nytt hos Sveriges Släktforskarförbund Premium-prenumerationer

För en liten, eller en lite större slant kan du, utöver att få Släkthistoriskt forum få tillgång till en hel del spännande material. Vad sägs om Nationalitetsmatriklar:

” I konsulatsarkiven finns det många godbitar, varav de allra mest matnyttiga förmodligen är de s.k. Nationalitetsmatriklarna, en sorts ”husförhörslängd” över svenskar och svenskättlingar i respektive konsulats ansvarsområde. Nationalitetsmatriklarna ger mer eller mindre utförlig information om de enskilda utvandrarerna, deras äktenskap, barn, adresser, flyttningar, dödsfall o.s.v. En del matriklar, som t.ex. Hamburg och Lübeck, innehåller tusentals poster medan andra kanske bara har något hundratal. När det gäller just Hamburg och Lübeck är det stora skaror av ”arbetsvandrare” som kommer till Tyskland för att arbeta i jordbruk. Där finns också gott om gesäller och hantverkare troligen reser in i landet för att bygga på sina yrkeskunskaper. Matriklarna från konsulatet i London omfattar i stort sett endast sjömän som rapporterats in som döda till sjöss eller i främmande länder.”

Källa
<https://www.rotter.se/premium/nationalitetsmatriklar/volymer>

Eller varför inte läsa och söka i Medborgarskapshandlingar

”Bakgrunden till skapandet av dessa dokument var en ny lag från den 10 oktober 1894 om förvärvande och förlust av medborgarrätt. Den stora emigrationsvågen skapade uppenbarligen ett behov av att dokumentera vilka av alla emigranter, som fortfarande kunde betraktas som svenska medborgare. Gränsen sattes till 10 år. Hade man varit frånvarande längre tid än så förlorade man sitt medborgarskap, om man inte till närmaste konsulat inkom med ett förbehåll om att få behålla det. Ansökningarna, eller snarare ”förklaringarna”, om förbehåll är författade efter en mall, och är mycket utförliga. Innehållet varierat dock men de flesta har följande uppgifter: Sökandens namn, födelsedatum, födelseort, utvandringsår, föräldrar och deras födelse-data och födelseort, maka/make med födelseuppgifter och alla barn födda i Sverige eller utomlands, inkl. deras födelsedatum och födelseort. Dessutom finns ofta en förklaring om var sökanden har vistats under åren sedan utvandringen, uppgifter som är ovärderliga och som inte kan hittas i andra källor. Förbehållen omfattar över 10.000 akter och med kanske i genomsnitt fyra personnamn i varje akt kommer det att handla om en mycket stor databas med säkert över

20.000 poster. En del av samlingen handlar givetvis om svenskar i USA, eftersom det var där den överlägset största delen av de svenska emigranterna hamnade. Dock inte så stor del som det procentuellt borde vara. Detta beror säkert på att svenskarna i USA redan efter 7 år hade möjlighet att bli amerikanska medborgare, och därför inte var så intresserade av att fortsätta vara svenskar. I stället är det länder som Tyskland, Danmark, England, Ryssland och Finland som dominerar. Exotiska är onekligen inslagen från Sydamerika, Afrika och Asien, för att inte tala om en och annan ”Jerusalemfarare” eller affärsmän i Mexico eller Rio de Janeiro.”

Källa: <https://www.rotter.se/premium/medborgarskapshandlingar/vad-ar-medborgarskapshandlingar>

På premiumsidan går det också att leta på svenska ortsnamn, läsa Släkthistoriskt forum, äldre utgåvor av Släktforskarernas årsbok samt inskanade intressanta böcker.



1 år

SLÄKT

PREMIUM Gold

- ✓ Premium-inloggning
- ✓ Släkthistoriskt Forum digitalt
- ✓ Släkthistoriskt Forum i brevlådan
- ✓ Släktforskarernas årsbok 2020

499 kr

Bli en DNA-konstnär – måla dina egna kromosomer

Har du alltid drömt om att bli en mästare med penseln? Nu kan du i varje fall måla dina kromosomer på ett enkelt sätt. Din målning kommer kanske inte pryda att sextinska kapellet men väl din egen vägg.

Genom att måla in DNA-träffar som du vet hur du är släkt med så kan du se från vilken av dina anfäder och anmödrar som du fått dina kromosomer från. Som du säkert vet så ärver vi 50% av våra autosomala kromosomer från vardera föräldern. Hos Family Tree DNA, som många svenskar använder, kan du i bästa fall se om du och en träffperson är släkt på din mammas eller pappas sida. Med DNA Painter kan du exempelvis se om träffen som är på din mammas sida delar segment med dig på din mormors eller morfars sida.

Det kan vara lite svårt att få verktygets kraft genom att bara läsa om det, så testa det gärna för att förstå

hur det fungerar. Verktöget är lätt att använda och du kan dessutom måla in segment från såväl Family Tree DNA, MyHeritage, 23andMe och Gedmatch. Det gör att du kan samla ihop dina segment på ett sätt som du annars inte kan. Det finns bra instruktioner på sidan om hur du kommer igång och där finns också en halvtimmes video som beskriver hur du arbetar med verktyget.

När du får en ny DNA-träff som du inte vet hur du är släkt med så kan DNA Painter vara ett väldigt bra verktyg för att kunna se hur du måste vara släkt med den personen. Min pappa fick för ett tag sedan en ganska bra DNA-träff med en person på MyHeritage som vi inte visste hur han var släkt med. Personen hade ett vanligt namn och svarade inte på mail. Men genom att måla in den okända DNA-träffen i DNA Painter så kunde vi se att den gemensamma kopplingen måste finnas på pappas

farmors sida, vilket senare visade sig stämma. Du hittar verktyget på www.dnainter.com. Det är gratis att registrera sig för en profil, vill man ha flera profiler så betalar man en mindre summa. Du kan också dela din DNA Painter med andra, kanske en gemensam släkting eller en DNA-träff.

Hos DNA Painter hittar du även andra jättebra verktyg som Shared cM Project och What are the Odds. Har du inte redan upptäckt den här sidan så rekommenderar jag den varmt.

I dagsläget har jag målat 37% av mina kromosomer och vet sålunda varifrån jag ärvt dessa segment. Hur många segment har du målat?

Maria Brolin
www.generanor.se



Så här kan det se ut när man målar segment i DNA-painter,

Släktforskningens dag 18 januari 2020

Dis-Väst var på plats i Bohusläns Museum där det var flera intressanta föreläsningar, möjlighet till att ta ett DNA-test och tala med de olika föreningarna som var på plats. Runt omkring i vårt avlånga land anordnades olika aktiviteter, bland annat i Alingsås och Lidköping som var inom vårt område. Årets tema var soldater och det är alltid intressant att veta lite mer om dem och hur det går att hitta information. Centrala Soldatregistret har väldigt mycket sökbar information, men var låg soldattorpen?

I Säffle, i och för sig utanför DIS-Väst område, men smidigt att ta sig till, passade vi på att besöka. Värmlands Släktforskare / Säfflegruppen. De hade gjort en informativ karta över var alla soldattorpen låg i deras område. Underlaget till kartan är den häradsekonomiska kartan som är mycket detaljerad. Här var den kompletterad med små lappar som exakt visade var soldattorpen låg. Föreläsningarna av Arne Berg och Dennis Gröning var mycket intressanta och det finns så mycket intressant att ta reda på om soldaterna. Att de indelta blev arbetskommenderade till kanalbyggen så som Göta Kanal, Trollhätte kanal och Väddö kanal var intressant information. Sicket slitgöra. Utöver föreläsningarna hann vi gå omkring lite och titta längs med Säffle kanal och fika på Holgers konditori.

*Kjell Croné och Christina Claeson
Foto Christina Claeson*

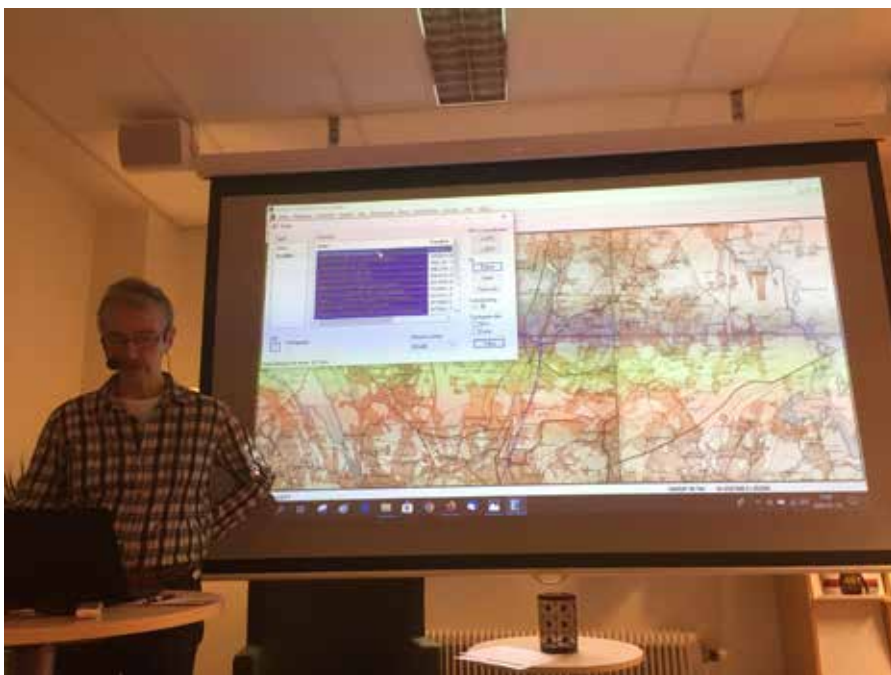

Olycksfallsförsäkring

Föreningen har en olycksfallsförsäkring som gäller för alla medlemmar vid besök i våra lokaler och på våra andra aktiviteter.

Hälsningar Styrelsen för DIS-Väst

Forska på bredden – nya hjälpmedel underlättar

Ofta jobbar vi oss bakåt i tiden, försöker hitta den där anan bakom den svårlästa kyrkboken på 1700-talet. Vi noterar så klart syskonen till våra anor, och ibland spårar vi ur på någon intressant familj eller någon kul emigrant. Men mer och mer blir det intressant att ”forska på bredden” också. För min del är det av två anledningar. För det första för att lättare kunna hitta DNA-träffar. För det andra tycker jag kartor och geografi är roligt, och det är spännande att se mönster i hur min avlägsna släktingar rört sig geografiskt.

Fram till för några år sedan var det rätt jobbigt att forska fram ättlingar till anor. Man fick gå den traditionella vägen med att leta sig fram flytt efter flytt. Viss hjälp med de tidiga folkräkningarna och förbundets dödboksskiva hade man. Men ofta tappade man generationer födda 1930-1970.

Sista åren har riktigt bra hjälpmedel kommit fram.

Dödboksskivan omfattar nu 1860-2017. Arkiv Digital har de indexerade registren för 1840-1947, samt 1940, 1950, 1960, 1975 och 1985. Med dessa hjälpmedel och med Disgen går det snabbt och smidigt att forska fram merparten av våra anors ättlingar. Registren är inte kompletta, det finns fel i dom, folk emigrerar, men i stora delar finns det mesta korrekt tolkat. Här kommer lite tips om hur jag tycker att man kan jobba med detta. Mitt syfte med dessa avlägsna släktingar är bara att få det rimligt rätt. Jag saknar så klart en del personer och jag har troligen fått med ett antal som inte är blodsband eftersom alla register inte anger släktskap.

Det fungerar bra att leta rätt på folk födda c: a 1800-1830 och senare.

Födda 1800 bildade sällan familj innan 1820 och bara de första barnen hann lämna hemmet innan 1840.

Börja med att söka i AD:s register 1840-1947. Man får ha lite fantasi. Födelsedatum är ofta korrekt angivna, församlingarna är ofta fel de första årtiondena. Bäst blir det ofta att ta det ovanligaste förnamnet och födelsedatum. Hittar man inte, testa med att ta bort exakt datum. Lägg till län eller landskap för att reducera antalet träffar. AD är bra för har man en gång skrivit ett längre namn, t.ex. en församling eller län så räcker det att skriva ett par bokstäver så kommer det upp förslag på tidigare namn (kan variera beroende på inställningar i din browser).

i källan. Även i Disgen kommer du snabbt åt tidigare använda efternamn, källor och orter genom pil ner, sparar mycket med tid. Skriv förutom namn, datum och orter även ner giftedatum, det gör det lättare att fundera på om det kan finnas tidigare barn än dom man hittat

Jag tycker det är bäst att för varje familj ta fram alla barn på en gång. Ta fram dödsdatum och ort på alla födda före 1930 i skivan Sveriges dödbok (ungefär där börjar det bli många levande kvar). I denna databas kan det ofta vara bra att till exempel söka på år och månad t.ex. födelsetid 1910-04 ifall den som skrivit av fått datumen fel. Denna skiva har alltid församlingen rätt, så även församling

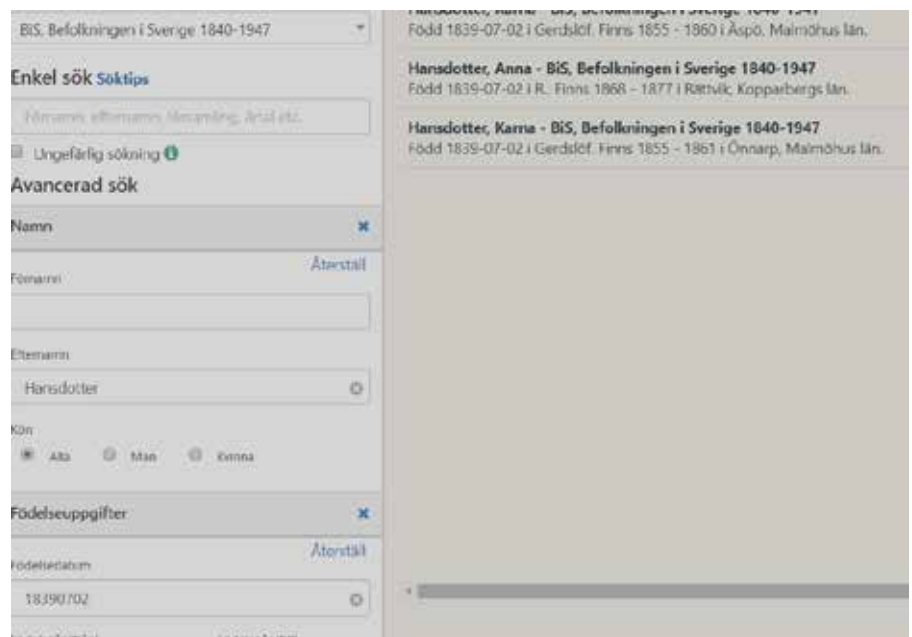

Min farmors mor. Jag söker på datum och Hansdotter bara, får upp tre träffar varav två är hennes. Läger jag till Malmöhus län så reducerar jag ner det ytterligare.

Klicka in på de bilder som refereras till och kopiera källhänvisningen, denna klistrar du in i Disgen. Jag använder själv inte källträdet utan klistrar bara in det med högerklick

och år kan räcka som sökord. Namn är oftare förvanskade. Vissa tider på 1900-talet noterades man ju som född på BB, och det kan vara lite förvirrande om man registrerat

hemförsamlingen i Disgen.

Ta sedan barnen och deras familjer ett i taget. Jobba systematiskt upp och ner i trädet, när en familj är kvar, gå vidare med första barnet och den familj som det barnet eventuellt bildade.

När man skall följa familjer till barn födda c: a 1900 och framåt är det dags att börja gå direkt på 1940 och 1950 register. Ofta kan man testa 1950 först, där står datum för giftermål. Om det är tidigare än 1933 c: a är det värt att kolla även 1940. 1940 innehåller fler felaktigheter och det är viktigt att ta fram bilden i länken för att stämna av. 1940 ger inte datum för giftermål.

Min fars familj 1940. Den stora fördelen med 1940 är att till höger om uppgifterna står oftast yrke och arbetsgivare. Där ser jag att pappa var elektriker på Kopparverket i Helsingborg, innan han blev livslång Televerkare. Troligen hade farfar, som var lokförare på verket sett till att han kom in där.

I registren för 1940 t.o.m. 1985 är det smidigt att markera och kopiera namn för att sedan klistra in i Disgen, så minskar man risken för skrivfel. Förbundets skiva för 1970 kan vara bra om man vill vara säker att inte tappa bort någon. Men det är sällan jag använt den. 1990 års skiva kan man använda för att hitta de allra senaste, men för min del har jag dragit gränsen vid 1985. Disbyt är alltid en bra resurs för att få uppslag till generationerna på 1700-1800-talet.

Hur blir det i praktiken då? Under en månad har jag plockat ihop c: a 2300 personer, samtliga släktingar till mig eller deras partners. Löst 4 DNA-träffar av "bara farten". Konstaterat t.ex. att jag har c:a 800 släktingar födda eller döda i Trelleborgs stads församlingar och c:a 900 i nuvarande Laholms kommun. Jag har kartlagt i första hand alla ättlingar till mina 8 anor på motsvarande farfars farfars nivå. Har börjat lite på en generation till men det innebär kanske 10 000 ytterligare släktingar så det får bli

| | |
|----------------------|----------------------------------|
| Förnamn | Stig Bertil |
| Efternamn | Johnsson |
| Födelsedatum | 1920-10-24 |
| Födelseplats | Raus, Malmöhus län |
| Civilstatus | Gift man 1948-10-09 |
| Titel/Yrke | Linjearbetare |
| Värnpliktsnr | 513-6-40 |
| Mantalskriven | Båstad, Kristianstads län |
| Fastighet | Stg 210 |
| Adress | Hagalundsg Killebacken, Båstad 1 |

1950 är inte lika informativt som 1940, men här hittar man istället när man gift sig. Fortfarande vid denna tid kan man befara att barn flera år innan kanske inte är barn till "min" släkting. Efternamnet kan ge lite ledning, men ofta får man backa lite och försöka hitta andra vägar. 1950 baserades på stansade kort och några tolkningsfel fel finns, men är ändå, tillsammans med senare register ganska fullständiga och korrekta. Ett tips är att markera namn, kopiera och klistra in i Disgen så blir stavningen för oss med "felaktiga tangentbord" bättre.

de intressanta spåren i första hand. Det går med andra ord att hitta mängder med släkt på ett snabbt sätt med bra verktyg. AD och Disgen är ett snabbt sätt att säkert registrera stora mängder information. Disgens Ortsregister är en viktig faktor för att få det bra. Klipp/klistra och Ad:s förmåga att minnas tidigare texter är också bra och säkra sätt att jobba på när man som jag har lätt att göra fel. För att säkra upp att man gjort så rätt som möjligt så är det bra att nyttja Disgens kontrollfunktioner. Sök ut alla män och kvinnor var för sig. Sortera för på förnamn, sedan efternamn.

Kontrollera att alla namnen är korrekta (i bokstavsordning är det lätt att se avvikande stavningar), och kontrollera att inte kvinnor och män förväxlats. Kör dubblett-kontrollen, troligen har du undvikit dubletter pga. av anförkluster eftersom nyare Disgen-varianter föreslår dubletter redan vid registrering, men det skadar inte att kolla. Kör övriga

registerkontroller, så du får tips om orimliga åldrar mm. Testa gärna med att köra en gedcom till RGD, även här hittar man en del felaktigheter. Slutligen två små tips till: Lägg gärna ikoner för dödbokskivorna och andra databaser, t.ex. skivorna 1990 och 1970 på aktivitetsfältet längst ner i Windows. De är snabbstartade och det är bra att kunna stänga ner dem när man inte använder dem, men snabbt komma åt dem när de behövs. Ha gärna ett litet textdokument där du skriver in de vanligaste församlingarna och namnen du jobbar med just nu. Främst när man söker i dödboken är det behändigt att kopiera och klistra in (AD minns vad du gjort nyligen och föreslår t.ex. församling eller namn efter ett par bokstäver baserat på vad du sökt på tidigare).

Martin Johnsson

FADDRAR

Disgenfadder
Christina Claeson
 Göteborg
 Tel 031-15 95 38 (kvällstid)
 ch_claeson@hotmail.com

Hans Nyman
 Sjömarken
 Tel 033-25 40 75
 hansnyman@telia.com

Tomas Johansson
 Svenljunga,
 Tel 0705-42 43 28
 tomasgh@live.se

Disgen för Linux
Roy Johansson
 Borås,
 Tel 033-770 95 22, 0709-70 61 70
 roykleva@gotanet.com

Vi hjälper till med bland annat frågor om konvertering till Disgen 2019, installation och licenshantering. Maila eller ring!

DISBYTOMBUD

Hans Vappula
 Källhagsgatan 47 3A, 507 60 Borås
 Tel 0702-62 51 16
 hans.vappula@gmail.com

Charlotte Börjesson
 Tenorgatan 8, 421 38 Västra Frölunda
 Tel 031-47 80 93
 charlotte.borjesson@telia.com

MIN SLÄKT FADDER

Kjell Croné
 Göteborg
 Tel 031-15 95 38 (kvällstid)
 crone.kjell@gmail.com

Annelie Lindgren Kedehag
 Bollebygd
 Tel 0739-77 83 88 (kvällstid)
 petared@gmail.com

HEDERSMEDLEMMAR

Bertil Magnusson, PARTILLE,
 Björn Molin, VÄSTRA FRÖLUNDA
 Ingrid Lännestad, VÄSTRA FRÖLUNDA
 Jan-Åke Thorsell, VÄSTRA FRÖLUNDA
 Ulla-Britt Wallgren, KINNA
 Kjell Weber, TORSLANDA
 Charlotte Börjesson, VÄSTRA FRÖLUNDA
 Kent Lundvall, UDDEVALLA
 Eivor Strandefjord, KUNGSBACKA

MEDLEMSINFORMATION

Ordf.: Ylva Amberntsson,
 ylvam55@gmail.com

V.Ordf.: Karin Nirvander
 k.nirvander@hotmail.se

Kassör: Ann Helen Lindström
 ann-helen.lindstrom@hotmail.com

Sekr.: Martin Johnsson
 martin@ekmi.se

Ledamöter
Kjell Croné
 crone.kjell@gmail.com

Christina Claeson
 ch_claeson@hotmail.com

Ing-Britt Olsson
 ingbritt.m.olsson@gmail.com

Aina Wallström
 aina@wennewall.se

Kristina Andersson
 foreningar.kristina@gmail.com

Suppleant
Jonny Holm
 jodoff@gmail.com

Revisorer:
Margareta Lund
 Tel 0702-05-49-28

Lena Sundberg
 Tel 0703-29 48 18

Revisorssuppleant
Lennart Larsson
 Tel 0705-10 97 55

Valberedningen
Einar Gustafsson
 Tel 0703-30 25 33

Charlotte Börjesson
 Tel 031-47 80 93

Redaktionsråd
Christina Claeson
 disketten@hotmail.com

Medlemsregister och ansvarig utgivare för Disketten

Ylva Amberntsson
 Persikogatan 126, 426 56 Västra Frölunda

Webbansvarig:
Christina Claeson
 ch_claeson@hotmail.com



Avsändare:
DIS-Väst
c/o Ylva Amberntsson
Persikogatan 126
426 56 Västra Frölunda

Vårens aktiviteter

19 mars Egen forskning 10:00-14:00

Lokalen på Gamla Torget 43, Mölndal

19 mars Släktforska till havs ombord på Stena Line

Anmälan via GöteborgsRegionens Släktforskare

<http://www.genealogigbg.se/>

30 mars 17.00-19.30

Temakväll

Kvalitetskontroll med Kristina Andersson

Lokalen på Gamla Torget 43, Mölndal

Anmälan via anmalan@dis-vast.o.se, pris 40 kr. inkl. fika

6 april Egen forskning 15:00-18:00

Lokalen på Gamla Torget 43, Mölndal

25 april Medlemsmöte Alingås

"Var kommer ditt DNA ifrån" med Thomas GH Johansson

anmälan via anmalan@dis-vast.o.se

Begränsat antal deltagare

